LA BATALLA

Semanario de Ideas y Crítica
APARECE LOS VIERNES
Número suelto . . . . $ 0.04
Suscripción mensual mínimo . . . » 0.25

(PORTE PAGADO)

Año VII — Núm. 271

Correspondencia de redacción, administración, giros y valores en general, a nombre de LA BATALLA; Paraguay 1229
Horas de oficina: de 20 y 30 a 21

MONTEVIDEO, JULIO 28 DE 1922

Cónocer y propágar una idea no basta; se requiere también ser consecuente con la idea misma.

LA LIGA PATRONAL

Puede llegar a ser, aquí, algo así como el «fascismo» italiano

En Montevideo se han echado las bases de una Liga Patronal. De hecho, hace tiempo que existía, pero ahora, debido a que ciertos elementos explotan el asunto y necesitan vivir aún más cómodamente de lo que viven, han procurado y conseguido que tal institución se "oficializara".

Una liga patronal, como una liga patriótica o una sociedad de "trabajo libre", no necesita, para ser y prosperar, que un numeroso contingente la integre. No hay necesidad. Es suficiente que exista un "estado mayor", es decir, un número reducido de individuos que, como ese tal Platero, ex comisario de policía, y otros vagos de profesión como él, estén siempre dispuestos a servir fielmente a sus amos los burgueses y los políticos, y todo está listo. Después, cuando llegue el momento oportuno, en un período de agitación gremial, en instante en que uno, dos o todos los gremios estén en huelga, o cuando una efervescencia popular amenace turbar la plácida digestión de burgueses y gobernantes, entonces, ese "estado mayor", con el concurso de policías y otros elementos de su misma altura moral, congregados todos muy dignamente en una liga patronal o patriótica, o en una sociedad de "trabajo libre", entrarán a actuar fieramente, con alevosía y ensañamiento.

Afortunadamente, al elemento obrero del Uruguay no le tomará de sorpresa la constitución de cualquier liga de esas, por cuanto, con la enseñanza de lo que ocurre en Italia, con el "fascismo", en España con la Asociación del Libre Trabajo (!), y en la Argentina con la Liga Patriótica, sabrá ya que a estas instituciones repudiables solamente se las hace frente armándose hasta los dientes, devolviéndoles golpe por golpe y dándole siempre duro y a la cabeza...

Y habrá que estar prevenidos, no hay duda. Y habrá que estarlo, porque aquí a la policía y a la burguesía les ha fracasado la táctica de infiltrar agentes suyos en los gremios, para producir el cisma y dividir a la clase trabajadora, debilitando sus fuerzas de resistencia y ataque. Habiendo aquélla fracasado, decimos, y habiéndose dado cuenta los gremios de tal ardid, éstos han reaccionado, so quen, se constituyen en fuerza compacta alrededor del baluarte de la unificación proletaria, y cada día que pasa se convierte en un potente ejército, apto y dispuesto a aceptar o librar las batallas de sus mejores tiempos.

Es por eso que no nos extraña la constitución de "ligas" de cualquier nombre y valor, para ir haciendo frente a la saludable reacción del proletariado, que, después de un período largo y doloroso de lucha interna, fratricida, se apresta a hacer frente al enemigo común, el cual, aprovechando de la división interna de la familia proletaria, estaba apretando demasiado el torniquete de la explotación y de la tiranía.

El elemento obrero del Uruguay, repetimos, aleccionado por lo que les ha ocurrido y les ocurre a sus hermanos de infortunio de otros países, sabrá hacer frente, valiente e inteligentemente, a las contingencias de futuro, y no sólo conseguirá batir al enemigo, haciéndole fracasar todas sus funestas intenciones, sino que —firmemente lo creemos— será suficientemente capaz también de sustituir por completo a los actuales malos administradores de la riqueza social, para reorganizar una nueva sociedad de libres productores, en cuyo desenvolvimiento no intervengan sino los verdaderos creadores de aquélla.

Más que alarmarnos, pues, de esos nuevos "cucos" con que intenta amedrantarnos el bandidaje organizado, cabe felicitarnos, porque eso señala o vislumbra el principio de la gran batalla final, que, no lo dudamos un solo momento, dará el merecido, ansiado triunfo a los soldados del trabajo.

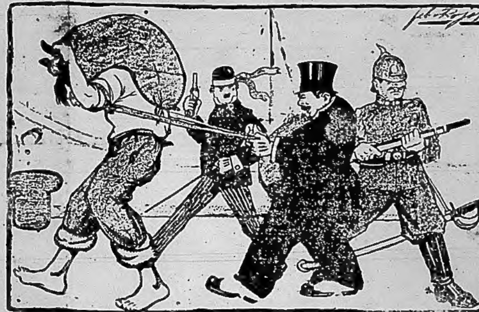

Cómo entienden el "trabajo libre" los zánganos de la Liga Patronal

La desocupación

El grave momento por que atraviesa la clase trabajadora. — Indiferencia y pasividad ante la desocupación y la miseria.

El momento no puede ser más difícil para cuantos vivimos de nuestro jornal. La falta de trabajo es grande, y ya sabemos qué índole de consecuencias produce. Y unido a esto, la pasividad, la inacción, diríamos, del pueblo, que deja realizar los planes del capitalismo, dispuesto a someternos y dominarnos a su antojo, anulando las valiosas conquistas que al precio de muchos esfuerzos y sacrificios pudieron alcanzar los trabajadores por medio de su organización gremial. Alejada la acción de los gremios del camino del cual nunca debieron apartarse, y que es el de estar unidos en un solo frente, manteniendo sus posiciones y atacando las que detentan sus explotadores; divididos, en otras palabras, los proletarios, por obra y gracia de una camarilla de vividores, cuyas inmoralidades salen victoriosas de una comparación con las que caracterizan a los que maniobran en la política, pues bien se ha dicho que ni en los clubs políticos se hace lo que estos elementos han hecho en los gremios; después de esto, decimos, no puede llegarse sino a pédidas y desastrosas consecuencias. Es cierto que los trabajadores vienen desembarazándose de estos malos elementos, culpables exclusivos de tales anormalidades; pero esto no se hace con la rapidez necesaria, demorándose, con graves perjuicios, el fin de esta situación de anomalías, para iniciar una acción seria y eficaz, defendiéndose del avance y la ofensiva de la burguesía.

Por eso entendemos que ante todos los problemas de urgencia cuya solución apura a los trabajadores, el más urgente de todos es el de volver a la normalidad absoluta de la vida gremial, acabadas las discordias fratricidas y apartado el elemento funesto, que tanta obra han obstaculizado y tanto daño han hecho.

Orden del día

que rige en esta "pintoresca" ciudad de Montevideo, para la vida espiritual de todo buen ciudadano: 1.o, Football, quinielas y carreras; 2.o, Chanchullo Inquilino; 3.o, Cafetens; 4.o, Asuntos varios.

Y decimos que es el tema espiritual para todo buen ciudadano que viva en esta pintoresca, pacífica y democrática ciudad de Montevideo, porque en el tranvía, en el taller, en el hogar, en el café y dondequiera que dialoguen dos personas, nos encontraremos con que hablan de alguno de los temas enumerados en la "Orden del día" de los subtítulos de este suelto.

Después, en "Asuntos varios" hay margen para todo: el incendio de la Aduana; los banquetes y homenajes a cuanta personalidad resuelve cambiar de residencia; divorcios, casamientos y misas; un poco bastante de modas, donde las disquisiciones suelen adquirir cierto trascendentalismo; beneficencias a discreción; tangos, sociedades recreativas, bailes, y... sería cosa de no acabar.

En cambio, nada se acuerda de que vivimos bajo la katserseca e insoportable dictadura de los caseros; ni de que la Patronal comienza la organización del "fascismo" criollo, o sea, en un término más comprensible, la Mazorca; ni de que hay una enorme paralización y los jornales están amenazados de sufrir merma; ni de que la crisis anuncia intensificarse; ni de que los comestibles están a un precio de usura, ni nada de nada de todas esas superficialidades y frivolidades de esta vida cochinamente material, que diría una muchacha romántica vomitando cursilerías.

Que hay un 90 por ciento de sifilíticos en la población; que el que no tiene sífilis, tiene tuberculosis; que la prostitución ha pasado el dintel de todos los hogares; que la niñez se marchita y perece en la anemia y la miseria, ¿qué importa todo eso?...

Prestigiese una campaña de protesta contra la carestía de los alquileres y de la vida en general, u otra cosa análoga, y ese día todo Montevideo se irá a presenciar un partido de football...

Y ¡viva la patria!...

A beneficio de LA BATALLA

Una importante velada se realiza mañana sábado en el teatro Apolo, de la Villa del Cerro, a beneficio de nuestro periódico y organizada por las agrupaciones anarquistas de dicha villa. — El veterano cuadro filodramático Emilio Zola llevará a escena la importante obra de Florencio Sánchez titulada "En Familia". — El coro de los compañeros rusos amenizará el acto con sus melodiosos cantos. — Los compañeros Cotelo y María Collazo disertarán sobre tópicos de actualidad.

BOYCOTT a los productos de la Cervecería Montevideana, a los diarios "El Día" y "La Tribuna Popular", a los autos Saturno, a los sombreros marcas El Castor y La Nutria.

Sobre la encuesta de actualidad

Por una demora del Correo, nos llega tarde para darle cabida en este número, la respuesta que el compañero Fernando Gonzalo hace al Cuestionario.

El momento actual reclama el examen propio y sereno de las ideas, así como la exposición clara e inteligente de las nuevas concepciones en que se gesta un anarquismo realista y vigoroso, apto para las exigencias del presente y concreto en los finalismos positivistas e inmediatos que puedan plasmar en la primera etapa a que llegue el esfuerzo de las multitudes revolucionarias, derribando el régimen capitalista.

Creemos que la actual encuesta inicia esta obra, de enorme significación, donde ha de evidenciarse la inteligencia y la brillantez de pensamiento del anarquismo que nace, el exotil decir de Torralba, mientras se evidencia también la inútil vaguedad lírica, la incapacidad y la mediocridad desesperante del anarquismo que muere en una cristalización que tiene semejanza con la inconcebible virtud y la utópica pureza de las mujeres que envejecen sin haber sido madres... Un ocaso, como todos los ocasos, en que la luz se pierde dejando paso a las sombras, y una aurora, como todas las auroras, en que las sombras se diluyen, dejando paso libre a la luz que avanza hacia el cénit...

Excusamos recomendar a los compañeros el importante trabajo del compañero Gonzalo, que publicará LA BATALLA en el número de la próxima semana.

Desesperación de los candidatos

Los aspirantes al "queso" están, haciendo un considerable consumo de tilo, a pesar de lo cual no pueden dominar la nerviosidad, cada día mayor, que les produce la incógnita del noviembre que se aproxima.

Pero, ¿es que irá a producirse la huelga de electores?, ¿el pueblo habrá adquirido la mayoría de edad y la conciencia debida que le haga capaz de poner en su haber una página tan heroica como la que significaría una completa y dignificante abstención electoral?, ¿los trabajadores ya no se prestan a ser rebaño que sirva las bastardas elecciones de los políticos?...

Así, de esta índole, son las preguntas que los candidatos se hacen y que tanto los mortifican. Sin embargo, todo es empezar, y bien pudiera ser que si en noviembre de 1922 al pueblo se le ocurre sabotear las urnas, en noviembre de 1923 bien puede ocurrirsele ahorcar a todos los candidatos.

Esa nerviosidad de los políticos, esa incertidumbre y esa desconfianza se parece, a un presentimiento... El corazón se los está anunciando.

CONSTITUCIÓN DE UN COMITÉ ANTIPOLÍTICO

Como ya se ha venido anunciando, esta noche, viernes, en Río Negro 1180 y a iniciativa de la Federación Sudamericana de Picapedreros, tendrá lugar la reunión de delegados de sociedades obreras, centros de estudios sociales, agrupaciones anarquistas y revolucionarias en general, para dejar constituído un Comité Antipolítico o antielectoral, cuyo objeto principal es desarrollar una activa campaña en contra del logrerismo de todos los políticos y de demostración de la ineficacia de la lucha electoral como medio de emancipación obrera.

Esperamos que la reunión de hoy alcance pleno éxito.

Sobre los atentados individuales

Composición de lugar

Después de algunas semanas de reflexión, mortificado por nuestras verdades irrefutables, el diario comunista, con pésima suerte, ha procurado justificar actitudes que honestamente no tienen defensa, y encuentra que coincide en su criterio sobre los atentados individuales, con Malatesta, extrañándose, claro está, de que creamos sincera la opinión de éste, mientras que calificamos de indecente y cobarde la de los políticos comunistas, que no son muy modestos que digamos, ya que así, tan sueltamente, se parangonan con el viejo y querido maestro.

Vayamos por partes. Creemos que los antecedentes de Malatesta dan suficientes credenciales de su sinceridad, aun cuando, como en el caso de su actual concepto sobre los atentados, esté equivocado, a nuestro juicio. Por otra parte, Malatesta ha cambiado de criterio, y son sus opiniones anteriores las que sostenemos hoy nosotros, sin que para nada nos afecte esa disidencia de criterio por que se trate de un compañero que nos es tan querido y respetable como el autor de "Entre campesinos". Pero, nada más lógico que dejar constancia de nuestra absoluta convicción acerca de que Malatesta en sus opiniones, por más equivocadas que podamos conceptuarlas, es siempre noble y altamente inspirado, y nada mejor que toda su vida ejemplar para demostrarlo. Y eso de que ahora fuéramos a cambiar nosotros de criterio porque Malatesta lo haya hecho, ¿le parece a "Justicia" que puede ser un proceder propio de anarquistas?, ¿ignora el diario comunista que nosotros no tenemos ídolos?, ¿no recuerda el alto ejemplo dado por los anarquistas del mundo entero cuando la mayor parte de sus hombres de prestigio, encabezado por Kropotkine, se manifestaron partidarios de la guerra?, ¿o es que acaso pretende confundirnos a los anarquistas con un rebaño electoral?...

Por otra parte, las circunstancias por que atraviesa el proletariado italiano; la forma en que pudo producirse el atentado del Diana, y un sin fin de detalles desconocidos para nosotros; en suma, por fuertes razones de táctica pudo Malatesta hacer sus equívocas manifestaciones, creyendo con ello aportar ventajas a la lucha, porque son las exigencias imperiosas de la realidad las que anulan los conceptos hechos y acabados que suelen hacerse prejuicios comunes. Y puede ofrecer de ejemplo el período actual, cuando acontece que las avanzadas del pensamiento anarquista, obligadas por los hechos a interpretar los acontecimientos, han tenido que juzgar y aceptar como inevitable la dictadura de la clase trabajadora, para poder garantir su emancipación de la clase capitalista, y para evitar que partidos políticos acaudillados por ambiciosos vulgares puedan imponer a los pueblos su dominio.

En cambio, ¿qué antecedentes acreditan sinceridad de propósitos en los comunistas dirigentes, que tan sin reparos acaban de parangonarse con Malatesta? Historiando un poco su historia, veremos no ya que son los socialistas de hace un año apenas, sino que esa evolución al comunismo, que pudo creerse leal en el primer momento —y creyéndola así, fuimos los únicos en alentarla— no equivale a otra cosa que a un oportunismo indisimulado y puesto también por nosotros al descubierto. No podemos, pues, juzgar las manifestaciones de "Justicia" sobre el atentado individual como un error sincero, cuando claramente se confirma que lo que los mueve es el cálculo cobarde y el miedo de afrontar las responsabilidades que habrían de costar la pérdida de las pitanzas y los cómodos puestos de privilegio que unos "líders" tienen y otros aspiran a tener. Y no es sólo en esa su actuación de un ayer tan cercano donde los hechos comprueban nuestras palabras; pero ha de destacarse, sin embargo, de esos hechos del pasado, aquel que se refiere a la magna Revolución Rusa, ya que en el momento incierto e inicial de la epopeya moscovita, LA BATALLA fué la única publicación que con fe inquebrantable y afrontando todas las tormentas, se puso por entero al servicio de aquella causa, y era también entonces que los actuales "líders" comunistas, pese a nuestras invitaciones y a nuestro llamado, permanecían en silencio, cuando no unían sus detracciones a las de la burguesía y sus lacayos... Mas, si quisiéramos cerrar los ojos ante ese pasado, no podríamos hacer igual con el presente, que les acusa de una inmoralidad semejante a la constituída por este hecho: que un conspicuo candidato comunista, y, para mayor agravante, propagandista "apasionado" de la Sindical Roja, aparezca en la práctica en flagrante y desvergonzada contradicción con el mandato expreso de esa Sindical... Y entretanto, para escudar la denigrante y corruptora acción electoral, esos mismos "líders" hablan de que no pueden contrariar el mandato de las 21 condiciones consabidas, y bregan por imponer sanciones disciplinarias a los obreros conscientes afiliados al partido y que repudian la política vil y castradora.

¡Es en los hechos donde se acreditan las palabras, señores diputados! Y así como los hechos ponen fuera de toda discusión la lealtad de Malatesta, los hechos los acusan a ustedes como simples políticos, calculistas y medradores.

Además, ¿por qué en cambio de esa frescura de compararse con Malatesta, no aprovecha "Justicia" la oportunidad que se le presenta para replicar nuestras razones en pro del atentado individual?... Por si acaso las ha olvidado, vamos a recordarle algo de lo dicho:

"Sin embargo, muy otra ha sido siempre la interpretación anarquista del atentado individual. En el pasado, en la iniciación de la obra, fué el atentado el único y posible recurso efectivo, la única arma valedera que pudo esgrimir el anarquismo en una guerra desventajosa, frente a la extorsión y el crimen de la sociedad capitalista. Y tan cierto es esto, que han quedado como símbolos vivientes los valerosos y abnegados ejecutores de aquella acción; los que con estoicismo afrontaron el martirologio, para convertirse en justicieros vengadores del pueblo y abrir el camino para la gran cruzada.

"Eso fué en el pasado. Para los tiempos actuales, otra importancia, otra trascendencia y otro alcance han de tener los atentados individuales. En efecto; el fin

que deben perseguir, es favorecer, ayudar y propulsar la acción colectiva; mejor dicho: el atentado individual ha de producirse para generalizarse, para pasar de individual a colectivo y convertirse en la insurrección de las multitudes. Siendo así, se comprende que el atentado individual ha de obedecer a una especulación psicológica, realizándose con acierto y oportunidad."

Y después, en momentos determinados, cuando el pueblo se resigna a soportar todos los vejámenes, en esas crisis terribles, ¿qué resta, sino que surja la mano heroica y reivindicadora de un Radovitzky arrojando la bomba que estalle por todas las cóleras del pueblo vencido?... ¿Quién niega el grandioso virtualismo de esos hechos? Y concretándonos a las exigencias de nuestros tiempos, ¿quién niega que sólo el atentado individual podrá iniciar el desarrollo de la acción revolucionaria colectiva!

Sépase que no pretendemos convencer a los candidatos comunistas, sino que nos dirigimos a los trabajadores en general, y en particular a los obreros y la juventud que integran las filas del Partido Comunista, para que juzguen y aprecien. Es cierto, en verdad, que la ridícula pantomima de su reciente Congreso ha demostrado el apocamiento, el poco nervio y acaso el servilismo con que la masa del partido ha dejado hacer y disponer a sus "líders". Pero nuestra acción, la acción anarquista, en los gremios y en todas partes, ha de obligar a definirse y hacer una debida composición de lugar en lo que exista de sincero y honesto en el Partido Comunista.

Y si mañana cae un jefe de policía, un ministro o un verdugo cualquiera por la mano justiciera de un hijo del pueblo escarnecido; sería necesario saber si "Justicia" ha de estar en defensa de aquel hijo del pueblo, o si ha de sumarse a los jueces y a la burguesía que lo condenen.

Cómo se explota a la colectividad anarquista

LAS MANIOBRAS DE LOS BUROCRATAS DE "LA PROTESTA". — BALANCES QUE ARROJAN MILES DE PESOS DE BENEFICIO Y CONTINUOS PEDIDOS DE PLATA. — OTRA VELADA SOSPECHOSA.

Consecuentes con el alto propósito de hacer luz en los turbios manejos de la comandita que explota a la colectividad anarquista —hemos nombrado al burócrata Barrera, a los malandrines de Afinidad, a los maleantes que redactan "La Protesta" y a los irresponsables que hacen como si fueran Consejo Federal de la por ellos desprestigiada F. O. R. A. Comunista—, y sin esperar respuesta a las aplastantes acusaciones que les hemos dirigido en nuestra publicación del 20 del corriente, titulada "El affaire de los dineros para Radovitzky", que los interesados pudieron leer en "La Montaña", en "La Internacional" y en otros diarios, vamos a poner en evidencia otro aspecto de la repugnante obra de explotación que la gavilla rateril y descalificada viene cumpliendo con una constancia que los acredita de vividores contumaces e impudentes.

No entendemos ocuparnos ahora de los balances de la F. O. R. A. Comunista, ya que ellos brillan hace largos meses por su ausencia. Los motivos por que la dependencia sindical de "La Protesta" y de Afinidad no publica balances, serán objeto de un próximo y sabroso comentario nuestro. Quizás esta promesa y las interesantes preguntas que desde "La Unión Sindical" se formulan —léase el número 16 del órgano de la U. S. A.— tengan la virtud de precipitar la publicación del bodrio aritmético que anda rodando por las secretarías de gremios que siguen a los comediantes del Consejo Federal y que otros ya han rechazado por su "poca claridad".

Otro es nuestro propósito. Hoy nos ocuparemos de los balances de "La Protesta" y de las continuas veladas que se organizan a su beneficio. Y como queremos ser fundamentales en nuestras acusaciones, nos remitimos al examen de las pruebas que los descalificados de Afinidad nos proporcionan.

Se dice que los números no mienten. Si ello es verdad, y si los números que aparecen en "La Protesta" pertenecen a la categoría de los veraces, será del caso convencerse de una vez por todas de que los pillos capitaneados por el garrapata Barrera están profundamente convencidos de que los anarquistas somos unos tontos de remate, a quienes se nos puede servir gato por liebre con la mayor facilidad. No es posible negar que están en su papel. Lo que les interesa es hacerse de plata. Para obtenerla no hacen ascos a ningún medio. Les gusta vivir holgadamente y alimentarse bien. ¡Hay que ver cómo come esa gentuza!

Vamos a las pruebas. En "La Protesta" —edición del 5 del corriente— se publicó un titulado Movimiento de Caja de "La Protesta" al 31 de mayo de 1922. De ese trabajo reproducimos lo que sigue:

" Resumen:

Entradas	$	10.181.12
Salidas	"	9.140.08
Superávit	$	1.041.04
Existencia en caja al 30 de Abril de 1922	"	4.877.11
Existencia en caja al 31 de Mayo de 1922	"	5.918.15

O. F. Varrina, Contador. — A. Barrera, Administrador. — Gómez, Freyre y Ricardi, Revisadores de cuentas."

Reproducidos estos números, vamos a descubrir el mecanismo interno de la explotación a la colectividad y por qué coinciden la publicación de balances tan ricos como el que comentamos y la organización ininterrumpida de beneficios a favor de "La Protesta".

Vamos por partes. Según los burócratas firmantes del balance, el 31 de abril de 1922 Barrera tenía entre sus uñas —la caja del diario rateado a los anarquistas son las uñas de este gandul histórico— la bonita cantidad de $ 4.877,11, libres de polvo y paja. Ello quiere decir que "La Protesta" nadaba en oro, y que la colectividad podía estar alegre y confiada, sin pensar en sacrificar su bolsillo por un tiempo.

Pero, a pesar de tan enorme superávit, los vividores de Afinidad no se creyeron obligados a permanecer inactivos. Así fué que en esos mismos días—"La Protesta", edición del 30 de abril— se pudo leer el siguiente anuncio:

" Velada teatral organizada por el Centro Aspiración a Realizar, a total beneficio de "La Protesta", se realizará mañana 30 de abril a la hora 20, en el salón Unione e Benevolenza, Cangallo 1352. El cuadro de la Agrupación El Poema representará el boceto dramático de Pedro Gori "Primero de Mayo" y el drama de Paul Hervieu "Las tenazas". Entrada general, $ 1.00."

Aquí surge una inevitable interrogación. Si tenían un superávit de varios miles de pesos, ¿para qué pedían a la colectividad un nuevo sacrificio? Esas cosas se comprende se hagan cuando los recursos económicos de una institución cualquiera se hallan completamente agotados y la única salvación está en realizar un esfuerzo colectivo. Al menos, esa es la norma que se recomienda para proceder honestamente. Cierto, también, que los personajes que nos ocupan no mantienen relaciones de ningún género con la honestidad.

Y no es del caso se nos arguya que la iniciativa de la tal velada pertenecía a elementos ajenos a "La Protesta". Todo el mundo sabe que los sujetos de Afinidad y de Aspiración a realizar son los mismos, si bien operan con diferentes sellos. El procedimiento es conocido. Cada vez que los de Afinidad resuelven llevar un nuevo ataque al bolsillo de los cándidos, utilizan un sello distinto. Así logran dos cosas: que no sea siempre Afinidad la que pide plata; demostrar que las agrupaciones anarquistas que simpatizan con la cloaca periodística del "purismo", son numerosas.

En esta velada, el "golpe" fué bueno. ¡Los de Afinidad se ganaron $ 1139.00! A pesar de tan satisfactorio resultado, en "La Protesta" —edición del 21 de mayo de 1922— se pudo leer este otro anuncio:

" Velada teatral a total beneficio de "La Protesta", el domingo 4 de junio, a la hora 20, en el salón Unione e Benevolenza, y con el concurso del Cuadro Artístico Arte y Natura. Se pondrá en escena el celebrado drama en tres actos, de Florencio Sánchez, "Barranca abajo". — Entrada general, un peso. Anarquistas y simpatizantes: ¡todos a la velada!"

Esta vez no se creyó oportuno atribuir la iniciativa del acto a un nuevo... sello. Como no hemos visto por ningún lado el balance de esta velada, ignoramos los centenares o miles de pesos que dejó de beneficio. Probablemente resultó un buen "golpe" de los de Afinidad.

No para aquí la cosa. En "La Protesta" —edición del 28 de junio de 1922— tropezamos con este otro anuncio:

" Pro "La Protesta". — El domingo 2 de julio, a la hora 20, en el salón Unione e Benevolenza, calle Cangallo 1362, se realizará una velada teatral a beneficio total de "La Protesta". La Agrupación Artística Arte y Natura representará la comedia de Julio Sánchez Gardell, "Los mirasoles". Terminada la representación teatral, un compañero dará una conferencia sobre temas de actualidad. Todos los trabajadores conscientes que saben apreciar en su justo valor la obra libertaria que "La Protesta" realiza, deben concurrir a este acto. Entrada general, un peso."

Del resultado de esta velada podemos decir algo. El "golpe" fué mediocre. La colectividad traicionó al burócrata Barrera. En "La Protesta" —edición del 4 de julio de 1922— nos enteramos de que los gaznápiros que responden a los nombres de Ricardi y Bergonsi dejaron entre las uñas del burócrata Apolinario la modesta cantidad de $ 160.00. Con razón pudo decir el "honesto" administrador: "Estos anarquistas de m... no me han respondido". Algo de culpa tenemos nosotros si las cosas suceden así. Nuestra campaña está abriendo los ojos a los muchos cándidos que todavía quedan en nuestra colectividad.

Como los burócratas del anarquismo no pueden vivir sin mucho dinero, el pequeño fracaso que hemos señalado no los desalentó.

Cambiaron el disco y pidieron plata "para los camaradas presos en el presidio de Ushuaia". Nuestras 10 preguntas, descargadas a modo de imprevisto cañonazo sobre la Agrupación Aspiración a Realizar, malograron de tal modo su ofensiva al bolsillo de los compañeros, que el ansiado beneficio se les convirtió en dolorosa pérdida.

Tentando resarcirse de esa derrota y de poner a prueba la mentecatez de muchos anarquistas, la pandilla burócrata y holgazana nos sorprende, en "La Protesta" —edición del 22 de julio de 1922— con este descarado anuncio:

" Pro "La Protesta". — El jueves 3 de agosto, a la hora 20 y 30, se efectuará una función a total beneficio de "La Protesta", en el teatro Nuevo, por la compañía Renacimiento. Próximamente publicaremos el programa, lo que no impide que desde ya los compañeros hagan propaganda para asegurar el éxito de esta velada. Como todos los actos nuestros, la próxima función debe ser un fiel exponente del espíritu solidario de los anarquistas y de su indiscutible apoyo a "La Protesta", paladín de la emancipación integral del proletariado. Las localidades se venden en esta Administración."

El caradurismo de estos comerciantes que han trustificado la explotación de la colectividad, de Simón Radovitzky, y que lucran de un modo fabuloso con los trabajos de imprenta que realizan para los gremios, es algo que escapa a toda calificación. Tienen en su poder un superávit de $ 5.918.15, que, agregados a los $ 3.116.90 de Radovitzky, suman la enorme cantidad de $ 9.035.05, y siguen tocando en su organillo la sonata del limosnero. Siguen atentando contra el bolsillo y la buena fe de los compañeros.

Lo que dejamos expuesto son concretos formidables. Las acusaciones que formulamos por centésima vez a los vividores de Afinidad y "La Protesta", se fundamentan en los números y balances que ellos mismos nos sirven.

Bien. Es conveniente hablar claro, para que nadie se llame a engaño. Si el burócrata administrador del diario "puro" reconoce tener en su poder cerca de **diez mil pesos**, la función que se prepara para el 3 de agosto próximo no tiene justificación posible. Hay miles de pesos disponibles, sobrantes, y las razones de apremio, de compromisos comerciales, no existen. ¿Por qué, entonces, se quiere a toda fuerza arrancar a la colectividad dinero y más dinero?

¡Negocio, negocio! ¡Affaire, affaire! La maniobra ladrona está puesta al descubierto. La velada que se anuncia es otro repugnante chantage a la colectividad.

Los espúreos elementos de "La Protesta" y de Afinidad no tienen derecho a la solidaridad anarquista. Ellos han conducido al más grande de los descréditos a nuestro ideal. Han vomitado toda suerte de injurias sobre los hombres que daban relieve al anarquismo. Han convertido el diario que fué orgullo y gloria de la colectividad, en inmunda cloaca de divisionismo y de difamación. Pesa sobre esos inmorales la tremenda descalificación de todos los hombres sanos y honestos del anarquismo regional. En vano, después de haber cumplido una obra declaradamente policíaca, adoptan un lenguaje y una apostura de hombres doloridos. A nadie engañan con esas hipocresías.

¡En guardia, en guardia!, anarquistas y simpatizantes. Los que exigen que la colectividad se desprenda de otros cuantos miles de pesos, son los mismos que con todo cinismo declaran tener en su poder $ 9.035.05. Entregarles más dinero significará una verdadera inmoralidad.

Después de lo que dejamos dicho, es evidente que a esa velada del 3 de agosto sólo han de acudir los tontos de capirote, los enfermos de credulidad, los infelices fanáticos a quienes su adoración por "La Protesta" puso una venda en los ojos que les impide ver que en ella se refugia hoy el más inmundo elemento.

¡Adelante los tontos! Barrera los llama para saquearlos. Las entradas al espectáculo son baratísimas. ¡Sólo valen un peso! — **Agrupación anarco-sindicalista La Lucha.**

Los negadores de siempre

La Revolución Rusa, tan calumniada por el capitalismo internacional y sus lacayos, ha tenido virtudes excelentes y admirables. Puede juzgarse como una de estas virtudes, los efectos o uno de los tantos efectos producidos en el ambiente revolucionario y anarquista. Véase el auge que tenían, tanto en América como en Europa, aquellos periódicos del individualismo, negadores de todo, entregados a vaguedades filosóficas y ajenos a las crueles realidades de la vida, como insensibles a todos los dolores, a las miserias y a las crueldades que sufren los desheredados.

Hoy no nos llega, en nuestro canje, ni de Europa ni de América, aquella prensa, que tan bien habría de servirle de ritmo a la digestión de los poderosos. Y los negadores de ayer, los negadores de siempre, aquellos que combatían al comunismo anárquico de la misma manera que combaten hoy a la Revolución Rusa; los que combatían la organización gremial de la misma manera que combaten hoy ese principio santo de "el que quiera comer, que trabaje", y que tan maravillosamente define lo que ha dado en llamarse "dictadura del proletariado", esos, decimos, los encastillados, han descendido de sus torres ante los milagrosos efectos de la Revolución Rusa, y se mezclaron con la clase trabajadora.

¿No es esto una verdad, y una verdad magnífica? Nos diréis que éstos, los negadores de siempre, más valiera que se hubieran quedado en sus torres, ya que no hacen otra cosa que sembrar la intriga y la discordia, habiendo envenenado el ambiente de la lucha y hasta haciendo una teoría de la división de los trabajadores.

Es cierto, indudablemente; pero, mientras estaban encastillados no se les conocía; en cambio, ahora los trabajadores tienen motivos para conocerlos y para comprender los fines que pueden perseguir, y juzgar las acciones que practican. ¡Tiempo al tiempo!

Entretanto, sigamos admirando la Revolución Rusa, que ha producido tales milagros...

POR LOS PRESOS

LA CONFERENCIA DEL SABADO ULTIMO EN LA SOCIEDAD FRANCESA, ORGANIZADA POR LOS OBREROS PANADEROS, OBTIENE, A PESAR DEL MAL TIEMPO, UN COMPLETO EXITO DE PUBLICO. — LA CAMPAÑA POR LA LIBERTAD DE LOS PRESOS DEBE CONTINUARSE ACTIVAMENTE Y SIN DESMAYOS.

Dada la lluvia de las últimas horas de la tarde del sábado y de la noche del mismo día, parecía que habría de malograrse la conferencia organizada por la Sociedad de Obreros Panaderos en pro de la libertad de los presos por cuestiones sociales; pero, como este acto había despertado mucho interés, el éxito de público no pudo malograrse, pese al mal tiempo. Así es que desde temprano, antes de la hora anunciada, el amplio local de la Sociedad Francesa se vió totalmente ocupado por el numeroso público.

Abrió el acto, en nombre del gremio de Obreros Panaderos, con breves y oportunas frases, el compañero Jesús Castro.

Luego le siguió en el uso de la palabra, en nombre de su partido, el diputado comunista, quien tartamudeó un buen rato unas palabras sin hilación ni coherencia.

Después habló el delegado de la F. O. R. U. Francamente, sin exagerar, y como pueden atestiguarlo cuantos concurrieron a esta conferencia, todos aquellos a quienes mucho nos duele ver enlodados los prestigios y el nombre de la que fuera prestigiosa organización central del proletariado de la región, hubimos de sonrojarnos un poco ante el ridículo en que una vez más la colocaban quienes no desisten de su empeño en matarla. Comprendemos que los elementos, desprestigiados al extremo, y con sobrada justicia, que han pretendido erigirse en dueños de la F. O. R. U., no tengan un orador que medianamente pudiera hacer un papel de tal en un acto de la importancia del que comentamos; pero, al menos que se hubiera aquél limitado a lo que sus escasos recursos le permitían en materia de oratoria, en cambio de la vanidosa pretensión de pronunciar un discurso que no podía ser otra cosa que una serie de vaguedades y una repetición de los eternos lugares comunes, en que no caen ya ni los menos avezados charlatanes de feria. Digamos, sin embargo, que cuando el público comenzaba a hacer manifestaciones de cansancio y de fastidio, el delegado tuvo el tino de dar por terminada su misión. Y hemos de agregar, en honor a la verdad, que en algo estuvo acertado el representante de la que fuera fuerte y vigorosa F. O. R. U. Nos referimos a su censura al gremio que organizó la conferencia, por haber olvidado invitar a la organización representativa de la colectividad anárquista. Es en verdad de lamentar que el Comité de Relaciones de Agrupaciones Anarquistas no haya sido invitado a hacerse representar en ese acto.

Siguiendo el turno de los designados para hacer uso de la palabra, pasó a ocupar la tribuna el delegado del Comité pro Unidad Obrera, compañero Cotelo. No olvidamos que tanto el diputado comunista como el delegado de la F. O. R. U. tenían dispuesta una pequeña claque, con la orden de que les aplaudieran al ocupar la tribuna; pero este recurso, tan viejo y conocido, fué de inmediato comprendido por el público, en su gran mayoría compuesto de obreros conscientes y conocedores, a quienes no es posible hacer pasar, como vulgarmente se dice, gato por liebre... El silencio que se hizo al ocupar la tribuna Cotelo, fué por de más expresivo y elocuente. En todos los corrillos y en todos los comentarios dispersos que oímos, hemos recogido la misma impresión: sus palabras fueron las más conceptuosas, y sus conceptos los que mejor interpretaron el sentir de la clase trabajadora, así como los fines perseguidos con la realización del acto, dando por iniciada una campaña que ha de ser de trascendencia y que reclama la acción conjunta de los trabajadores, para obtener la libertad de los presos por cuestiones sociales.

Frugoni habló luego, en su calidad de defensor de algunos presos y como delegado del Partido Socialista. Demasiado conocidas son las excepcionales condiciones de orador que tiene el doctor Frugoni, para que nos detengamos a comentarlas.

El último de los oradores anunciados era el secretario burócrata y vitalicio de los Obreros Marítimos.

Después de unas palabras de unos obreros panaderos, terminó el acto, sin mayores incidencias y en medio de apasionados comentarios sobre el problema actual y doloroso de la división que hoy flagela a la organización obrera.

Es de esperarse que la campaña en pro de la libertad de los presos sea continuada e intensificada. Este anhelo plausible de ocuparse debidamente de los presos, se nota en todos los sectores; pero es el caso, también, a nuestro juicio, que no deben sentarse precedentes que en el futuro puedan servir de argumento a maniobrar de los políticos.

Las actividades, la obra importante que en un momento de excepcionales dificultades ha venido realizando el veterano gremio de Obreros Panaderos, sin apartarse un átomo de las debidas normas sindicales, motivan el aplauso espontáneo. Conocemos los propósitos nobles y grandes que le han animado al realizar este acto invitando a oradores políticos; pero, a pesar de todo esto, creemos que no es necesario repetir este procedimiento. No vamos a dejar de reconocer la gran diferencia que hay entre concurrir a las invitaciones de los partidos políticos, y hacer que éstos concurran al llamado de un gremio; pero, así y todo, a pesar de estas razones, muy atendibles, y de otras que acaso se nos escapan en este momento, entendemos que la organización obrera, no sólo no ha de aparecer actuando en forma alguna con políticos de ningún color, sino que debe manifestarse invariablemente en una firme hostilidad contra los políticos de todos los colores.

Lacras sociales

Verdaderas lacras son las que corroen el régimen capitalista, socavando sus cimientos básicos, sobre los cuales se mantiene, imperante, una casta parasitaria, que se alimenta de la explotación ejercida sobre los desposeídos, sobre los que nada tienen, para dar, en cambio, su tributo, consistente en vicios degradantes, que son una afrenta para la humanidad. Poner en evidencia los vicios inherentes a la sociedad capitalista, por cuanto los crea y los fomenta, es demostrar la bancarrota de un sistema insostenible, como lo es el actual, en que una clase está sometida a la otra por la razón de la fuerza.

Si analizamos las instituciones que rigen y dan vida a la organización burguesa; si llegamos a sus entrañas, podremos constatar la podredumbre que las corroe, que no tiene otro remedio que el bisturí del pueblo.

El caften y todos los tipos que surgen del bajo fondo social —donde el vicio, derivación de la miseria, ha hincado más su diente— son un pequeño reflejo de los males inherentes a la sociedad burguesa. Tipos que viven traficando con carne humana, de mujeres hasta ayer proletarias, tienen en los círculos policiales sus mejores aliados y defensores.

Toda obra de profilaxis que se intente contra ese elemento degenerado, será hoy nula, por cuanto constituye aquél una fuerza efectiva para politiqueros y arrivistas.

La burguesía no puede eliminar esas lacras vergonzosas, sin atentar contra sus intereses. La clase desheredada es la llamada a suprimir los males que la afligen. Y esta obra, altamente humana, la hará el pueblo, como la hizo en Rusia, transformando el régimen capitalista por medio de la revolución, la que terminará con todas las lacras sociales.

Clarín Libertario.

"Comunismo li-ber-ta-rio"...

Los trabajadores criteriosos, aquellos que juzgan con pensamiento propio y no se dejan marear y embaucar por nadie, han de apreciar, sin duda, en los hechos y en los procedimientos, la moral de que hacen práctica quienes, por ironía, han dado en llamarse los únicos intérpretes de nuestras ideas anarquistas y libertarias.

Entre otras muchas acciones que todos conocemos, júzguese ese desmedido procedimiento, "dictatorial" al peor extremo, negador de la autonomía, que coloca a la organización a merced de una simple camarilla. Nos referimos a esa resolución de los elementos que explotan el nombre de la F. O. R. U. y que tienen establecido que ningún gremio adherido pueda tratar comunicado alguno sin el "permiso" de los señores consejeros...

Esta es una práctica completamente desconocida en la organización, y sólo pueden hacer uso de ella los sinvergüenzas que han desorganizado y dividido a los trabajadores, después de saquear el dinero de los gremios. Pero es a los trabajadores de esos pocos gremios que responden a aquéllos, a quienes les toca pronunciarse, rebelándose contra ese sometimiento servil que les imponen los elementos irresponsables que han robado desde los útiles de la F. O. R. U. y el dinero de las cotizaciones de ocho meses, hasta lo que había en depósito para la salida del diario obrero.

Nuestro Programa

O el programa que ha de perseguir el proletariado en general.

El de Nuestra organización, puramente económica, es definido y concreto a la de todos los partidos políticos, porque no persigue otra finalidad que organizar para la resistencia y armarse de voluntades para dominar todas las instituciones burguesas. Profesión Libre y Federación Local libres. (Del Pacto Federal de la C. N. T.)

FINALIDAD

En el orden económico marchamos hacia el Comunismo, bajo el lema: «A cada uno, según sus necesidades».

En el orden político aspiramos al mayor grado de autonomía, de descentralización, hasta llegar al anarquismo, a la Anarquía.

MEDIOS

La revolución social es el único medio que nos libertará de las garras de la clase usurpadora. Estando el régimen burgués basteantemente, defendido por la fuerza de las bayonetas, no por la fuerza de la razón, no queda al pueblo más recurso que apelar también a la fuerza de las armas; por cuanto, a pesar de los infinitos siglos que la razón nos asiste, esta no ha sido ni será nunca suficiente para hacer triunfar el fuego de la explotación y de la tiranía.

Período de transición. La dictadura del proletariado como garantía de triunfo.—Producida la revolución social, habida la clase privilegiada aunque no vencida del todo, se impone, como medida de inevitable seguridad, vengue garantía del triunfo de la revolución, que continúe el proletariado con el arma al brazo, imponiendo a la ex clase privilegiada la igualdad de deberes y derechos, por los procedimientos sociales sancionados en la obligación de trabajar si se quiere tener derecho a comer.

En una palabra: **La dictadura del proletariado**, designado de todo partido político, aunque se llame comunista, o de toda fracción o de todo grupo, en representación de cualquier sector político, o de cualquier núcleo de clase, ejercida por el proletariado organizado en los respectivos sindicatos de producción, o sobre privilegiados sistemas de contrarrevoluciones reaccionarias que nos amenacen volver al pasado de la esclavitud y de la servidumbre.

1.—Publicamos con «Nuestro Programa» el artículo 4o del Pacto Federal, con el propósito de que aprenda en él una vez más, el de cuatro sectarios lectores de la sinceridad absoluta que existe en nuestra organización, en la que todos los acuerdos son tomados por unanimidad, y el arraigo de la solidaridad de principios, abarcando de todo partidismo político, tal como cierra y terminantemente lo expresa en el Programa que acabamos de leer.

Por encima de las fronteras

UN PUEBLO QUE SE DESANGRA

Italia, la bella pero desgraciada Italia, en teatro, desde hace tiempo, de un sangriento drama. La Italia de hoy, cuadros se repiten con una monotonía dolorosa. La post-guerra no es más que una continuación de la guerra y maldita guerra. La diferencia entre las dos épocas consiste en que, en vez de ser con los aliados, ahora los italianos pelean contra ellos y la institución "camorrista" denominada "fascismo", del mismo pais. No pasa día en que los periódicos italianos no gráficas no digan de crímenes horrendos: de incendios de locales obreros; de heridos y muertos aquí, allá y acullá; de expediciones punitivas a cada una de las localidades con bencina del gobierno y amparadas por la guardia regia; en una palabra: el terror blanco en toda su apogeo.

No hay que olvidar que las cárceles resultan pocas para dar cabida a los presos, y que los jueces no bastan para revisar todos los procesos.

Caen de ambas partes, sin duda, pero los trabajadores ponen mayor contingente tributo en esta hora de locura criminal, por un lado, y de completa desorientación, por otro.

El pueblo se desangra. Y se desangra por muchas cosas. Por un lado, la calamidad de un gobierno que no se atreve a atacar de frente al fascismo, que lo mima y lo deja hacer a sus anchas, y el descarado valor de los gobiernos españoles, francés o norteamericano, que son, en sus respectivos países, soberbios desafíos y ultrajan, despiadada pero directamente, a los pueblos bajo un cruel dominio, sin apelar a terceros. Por otro lado, los directores políticos del proletariado son incapaces de entenderse y encarar una lucha de común acuerdo. Los anarquistas mucho de ellos, pues en el tiempo en combatir a la revolución rusa (le que ellos no supieron ni siquiera intentar en Italia, a pesar de que los trabajadores la hubieran mado por su cuenta y riesgo fábricas, talleres y tierras), y a la dictadura del proletariat (la dictadura de querer la revolución stas). Y en otras críticas que quien las lee se siente transportado a veinte años atrás. La realidad del momento histórieras y amargas para ellos se pierde en el laberinto de las concepciones ultradoctrinarias lógicas.

Tenemos sobre nuestra mesa tres periódicos, y nos cansa pena el pensar en el sacrificio de los compañeros para sostenerlos. Ellos son: "Libertà" (Verona), "Verpo Libertario" y "Il Libertario". Nadie podrá creer, al leer sus páginas, que proceden de un país como Italia, donde la sangre corre a torrentes entre por ciudades y aldeas. Más bien parece que iluminaran recién de la Luna, en el año 3000, cuando los seres humanos hay que agregarles el cuotidiano "Umanità Nova", el cual sigue la misma ruta de aquellos materia de extrañeza. Y no es que nos convenzcamos de que los anarquistas solos no harán nunca la revolución, por más buenas intenciones que tengan, sino porque la obra de ellos, nacida oprimidas, a pesar de su ignorancia de las teorías anárquicas. Y mientras las columnas de esas hojas aparecen llenas de defectos que le revolución rusa no pudo evitar, el pueblo italiano se desangra...

Ayer en Sestri, hoy en Génova, mañana el infame "fascismo", y hoy se Novara... y las principales ciudades de la península Itálica.

No nos atrevemos a transcribir la cantidad enorme de telegramas relacionados con Italia, pues sería cosa de llenar estas columnas.

Bastará con informar a nuestros lectores, que a raíz de un movimiento huelguístico serea de Lunellango, donde hubo en el primer momento cuatro muertos y once heridos, la Alianza del Trabajo ha declarado el paro en toda la península.

Ametralladoras, derrumbamiento de los edificios donde están instalados los locales obreros, muertos, heridos y prisioneros... Esa es la realidad amarga y dolorosa...

¿UNA TREGUA?

Hace tiempo que la prensa nos revienta con las líneas con la gastada historia de la tregua en Irlanda. Esa tregua consiste en paralizar las hostilidades mientras se llega a un acuerdo entre los directores y los padres del famoso "Estado libre". La tregua es, pues, una solemne mentira, que la confirma la información siguiente:

"Dublín, 21 de julio. — El gobierno ha declarado que no consentirá en que se llegue a un acuerdo con los irlandeses **hasta** cuales deben ser completamente exterminados."

¡Esa es la famosa y gastada tregua!

ARMONIA IMPOSIBLE

Pretender encontrar armonía entre los ventrudos y los hambrientos, es como si se quisiera producir vibraciones al chocar de un adoquín con un montón de arcilla: ignalito. Los obreros, sin embargo, en su ingenuidad, hacen pipelas en el agua, creyendo, cual si se estuviera desengañados de que la armonía con los amos es la más grande de las utopías.

Una delegación de obreros viennesa acaba de apersonarse al gobierno de "su" país, a fin de describirle "las terribles condiciones en que se encuentran los trabajadores", y aconsejarles "que podrían evitarse mayores daños solamente con una inmediata acción del gobierno".

Al final de los pedidos, que los obreros esperarán... hasta morir, si no apelan a medios más contundentes, "el canciller les alegará razones, declarando que el gobierno está en armonía con la mayoría de esos pedidos".

Que estén tranquilos y confiados los obreros de Viena...

Y DIOS, ¿QUE HACE?

"Londres, 21 de julio. — La Agencia Reuter, en un despacho de Atenas, dice que los diputados socialistas han sido encarcelados anunciando que circula el rumor de que extranjeros refugiados en algunas embajadas de Atenas y enviados a la región del sudeste de Khartum, fueron ahogados en aguas del río Tigre."

Si se tratara de bolcheviques, no habría por qué chibar contra el Altísimo, pero que a cristianos les sucedía ese... ¡Vaya! Es que Dios ha de estar ya muy viejo y no tendrá vista para ver esas cosas...

LAS RESPONSABILIDADES

Después de concretadas las barbaridades más grandes, debido a un estado de cosas que nadie podrá justificar nunca, resulta, sencillo en extremo hacer a los responsables.

En España está a la orden del día la preocupación para establecer la culpabilidad del "desastre" de Marruecos.

Y no es el pueblo solo el que está interesado en saber —de paso que ignora en el 1 % de los culpables— para conocerlos, sino que también los desgraciados soldados que fueron a morir allí, por no haber opuesto todo el entero a los designios de los que mandan... dios exteriores como Europa, Africa, Valle Inclán, Araquistain y muchos otros, los cuales han firmado un documento, dirigido al presidente del Supremo Consejo de Guerra, y del cual transcribimos estos párrafos: "Deseamos formar un núcleo de opinión que apoye al Supremo Consejo para que no puedan hacer mella en sus decisiones las influencias que reciba. El gesto de los jueces militares puede significar la dignificación ante la Historia de esta hora bochornosa, al mismo tiempo

Por la vida de LA BATALLA

UNAS PALABRAS A LOS COMPAÑEROS PAQUETEROS. — LAS LISTAS. "¡QUIERA AL DESCUBIERTO!". — EL BALANCE DE LA RIFA Y LOS MOROSOS. — LA VELADA DE MAÑANA SABADO EN EL CERRO. — OTRAS VELADAS. — CORREO ADMINISTRATIVO.

A los compañeros paqueteros

En verdad, de los paqueteros depende, no sólo una buena parte de la vida económica del periódico, sino su buena difusión. Y no son, por cierto, abundantes los compañeros dispuestos a hacerse cargo de ellos con un fin útil. Existe en nuestra numerosísima propaganda a reducido cargo de responsabilidad y toda ocupación en la propaganda que reclame actividad y sacrificios. Y hay que combatir semejante mal, cual hecho vicio en nuestros medios. Vivimos épocas en que es necesario familiarizarse debidamente con las ocupaciones de la propaganda, y tan es así, que diríamos que la falta de interés en ese campo quizá no tuviera a su cargo una mitad tarea de responsabilidad. Pero, lecordando el asunto a lo que toca a los compañeros que están encargados de nuestro premio, como lo son los paqueteros, cabe decir que no es la apra una tarea muy difícil de realizar y cumplir debidamente, acontecimiento que los más se cansan trabajan con decaguo, como quien dice por cumplir, cuando en realidad es enfermedad inadmisible. Del paquetero depende una buena parte, hemos dicho, de la vida económica de los periódicos, y creemos no abundan los compañeros dispuestos a hacerse cargo de esta tarea, suele acontecer que los pilos, aunque sean circunstancias, sobreabrir pequeños y luego, en cambio de resultar un cooperador del mismo, resulta un saboteador de la obra. Este ha sido el motivo de la desaparición de muchas publicaciones, y es el caso que se hace necesario poner en guardia a nuestros corresponsales contra los paqueteros de LA BATALLA, en su gran mayoría han respondido a nuestro llamado y parece que no tendremos que recurrir con la Administración en la labor de darle estabilidad a la vida económica de nuestro paladín, la gran mayoría de los paqueteros de LA BATALLA

Una excepción y en ejemplo es la pequeña aragonesa, que ha sobrellevado siempre todo lo requerido especializada por los cribios dificultades económicas.

Que cumplan, pues, los paqueteros de LA BATALLA como hasta ahora, con conciencia, y sal, a través de la distancia podremos ver amasados nuestros esfuerzos en una obra común, de provecho para todos, de cuyo mérito y de cuya trascendencia no es necesario hablar. ¡Adelante!

Las listas

La gran campaña que se está realizando con las listas "¡Quiera al débil!" promete ser muy fructífera, que parecían de optimismo exagerado.

Los pedidos espantosos de listas llegan diariamente a nuestra Administración.

En el próximo número daremos una nueva nómina de compañeros que han todas listas a nuestro favor, y hemos de decir que ella sea tan extensa como la que publicamos en el anterior.

El balance de la rifa

Recién nos ha sido posible confeccionar el balance de la rifa, y eso que todavía se nos adeuda, por concepto de boletos

entregados, una suma no menor de dos cientos pesetas.

Hemos recibido cartas y cartas a nuestros compañeros que tienen en su poder boletos (o el importe de ellos), y confiamos en que, sin más retraso, se darán de cumplir debidamente con el periódico.

La velada en el Cerro

Mañana sábado se realizará en el teatro Apolo, de la Villa del Cerro, una gran velada, debidamente regir en esta el programa que publicamos en otro lugar.

El cumplido Emilio Zola ha ensayado a conciencia las obras que subirán a escena, y los organizadores del acto tienen plena confianza de obtener un buen triunfo en la que a la parte artística y de propaganda se refiere.

Otras veladas en perspectiva

Además de una velada en los Pocitos y otra en el Hedreto, hay en preparación otras varias, de las cuales informaremos tan pronto como se acuerde definitivamente su fecha. A este paso...

Correo Administrativo

BUGLIOLO, Soriano. — Recibimos giro por 20 pesos, de la rifa. Fue carta.

R. SAN MARTIN, Isla Malo. — Recibimos giro por 5.00. Fue. Isla Malo.

QUINTAS, Cufré. — Recibimos por el comisionista lista con $ 7.52. El compañero Iberlena, que hace de cobrador, nos anuncia que en aquella ciudad estuvieron dos compañeros, quienes le dejaron, para que los recibiera, la siguiente dirección: Héctor Rosa, La Paz, Departamento de Canelones.

BRITOS. — Recibimos el importe y efecto, que enviaremos cuando esté pronto.

DI JACOBO. — Recibimos carta. Ya nosotros recibo del dinero enviado. Fue carta.

F. MARCIAL, San Ford. — Recibimos carta. Tomamos nota de lo que nos indica.

CELESTINO NAVARRO. — Hay carta para Vd. en Administración.

F. MARABI, Melo. — Recibimos carta y estampillas. Escribiremos.

Vicente Costa

Avisamos a los compañeros que mantienen correspondencia con Costa, que no extrañen que éste no les escriba, pues se encuentra desde hace unas semanas en el Hospital Naval. En fin, a los Marieli, deseamos mejoría... ¿Que hacer? ¡Dios mío, iluminame en esta hora aciaga!

UN DIPUTADO (a un amigo un ministro, después de subir al mando): Te necesario que nos interesemos por los desvalidos.

MINISTRO: ¿Por Dios, una cartilla?

UN MINISTRO: Para estos haraganeses, lo que se precisa son cartas y garrote. (Se deciden frente al programa un nuevo ministro, exclama): ¡Miseria humana!"... ¡Entramos! (Entran.)

UN DIPUTADO. — Parece interesante, ¿eh!...

MINISTRO (solo). — Ni un centavo... ¡Qué comerán mañana mis hijos! (A un grupo de jóvenes que pasa) ¡Oye, buena cartilla!...

UNO. — Todo lo que en la primera carrera, si se hace, ganemos, o lo jugamos al "dato" en la segunda; es una fija...

OTRA VOZ. — Se lo traga todo el barbudo, hermano...

OTRA (arrojando en la mano que tiende el mendigo un puñado de cigarrillo). — Es lo que puedo darte, viejo... (con general).

MENDIGO. — Maldito seas, hijo de... (conciso mismo)! ¿Qué más sucrite!... Ni un céntimo se gana un mendigo. ¿Qué hacer? (suspirando); ¡Ah!... (Mutis. El reloj de una iglesia toca la media noche. La calle está desolada. Las tiendas se apagan en mitad de cuadra. La luna ilumina al mendigo. Este se levanta, mira a derecha e izquierda. Resuelto) Aquí viene un coche. (El mendigo se coloca frente al mendigo, éste se le avalanza, cuchillo en mano. Enérgico) ¡La plata o la vida!

EL DESCONOCIDO (aterrorizado, deposita su cartera en la mano del mendigo) ¡Por mis hijos, déjame con vida!

MENDIGO (amenazante). — Si hablas o gritas, te mato! (Huyendo) ¡Por el demonio! A este precio comerán mis hijos. De obrero, de mendigo, me han humillado; de ladrón me han respetado...

(TELON)

Juan de los Llanos.

TEATRO

BA-TA-CLAN

Ningún espectáculo artístico ha logrado interesar tanto, en tan poco tiempo a esta parte, a la opinión presarial y al público en general, como los espectáculos que viene ofreciendo la "troupe" del Ba-ta-clan de París. Tanto, que, así decirlo, el acontecimiento teatral de la temporada actual. Y, realmente, no es para menos. Ya tan discutido como el que nos ofrece ese conjunto, que reune un plantel femenino de superiorísimo atractivo, capaz de hacer perder la cabeza al crítico parisiense más a más uno de nuestros enfatuados Don Juanes.

Sobre la representación de "París chic" nada cabe decir que no pueda ante el público montevideano— se han vertido los más encontrados criterios. Para unos resulta un espectáculo inferior e indigno de nuestra cultura; para otros, es completamente moral, digno, entretenido y bello, como también hay quienes le creen de un refinado erotismo, pero, al fin, el quiénes dar crédito! En este caso, nada mejor que cada uno de por sí se forme una opinión.

Por lo que a nosotros toca, sólo diremos que la parte general "París chic" nos ha agradado. Y nos agradó dentro de su género, como espectáculo novedoso, férico, de recreo visual; por la variedad y lujosidad de sus trajes y caracterizadas plásticos; por los entretenidos números que allí desfilan, cabaleramente en colores, en el más completo orden y gracia femenina. Nunca, por lo que se pueda encontrar en ello como manifestación de arte. En esta revista, de lesquebrajables efectos y donde se hace un derroche de lujo, de indumentaria, de luminosidad polícroma, matizada, por una música agradable, y donde no se ha escatimado recurso en el aparato escénico y donde el público halla un placer visual, no existe nada de monótono, como tampoco de arte. Porque en esto es me-

---

¡Por Dios, una caridad!

Escena única. Representa una calle céntrica. En el portal de un palacete, un mendigo aparece sentado en el dintel inferior de la puerta. A la derecha del palacete, un cine en plena función.)

UNA DAMA (de continente arrogante. Mira al mendigo. Luego dirija la mirada y se dedica a leer el cartel programa). —¡Tercera sección, "Miseria humana"! ¡Con decidido! ¡LO...... Lo que esperaba encontrarme! (Se dirige a la puerta de Chaplin.) Pase por delante del mendigo sin mirarle. Sabe los hombres llegan hasta a sentir cierta aversión hacia esas criaturas al primer descontento.

ESPOSO (una pareja. El es obeso y pesado. Ella, joven y hermosa). — Son millones de feta, nuje..... son ridículísimos.

MENDIGO. — ¡Por Dios, una caridad!

ESPOSA (indiferente, como si nada hubiera oído). — Otra vez comparas de almendra.

ESPOSO (como todo final por el mendigo). — Ya no se para que se dictan leyes. No hay medio de que los pobres dejen con una mano ampliante. Sólo en este país se ven estas cosas...

ESPOSA. — Leyes... (interrogante) ¿Sobre qué, pues?

ESPOSO. — Hablo... ¡Bah!...

MENDIGO (solo). — Almas duras...

UN PEATON (cantando). — "Orientales, la patria, la tumba..."

MENDIGO. — ¡Por Dios, una caridad!

UN PEATON (dejando de cantar). — Anda a trabajar, atorrante. (Entra en la sala del cine.)

MENDIGO (solo, con indignación y angustia). — ¡Maldita suerte! Nadie se acuerda de mis pobres hijitos! (A un bajo, no hay; pide créditos, se me niega; pido una caridad, y solo obtengo el desprecio de la Sala Marieli, de mis pobres hijitos mios!... ¿Que hacer? ¡Dios mío, iluminame en esta hora aciaga!

UN DIPUTADO (a un amigo un ministro, después de subir al mando): Te necesario que nos interesemos por los desvalidos.

MENDIGO. — ¡Por Dios, una caridad!

UN MINISTRO: Para estos haraganes, lo que se precisa son cartas y garrote. (Se deciden frente al programa un nuevo ministro, exclama): ¡Miseria humana"!... ¡Entramos! (Entran.)

UN DIPUTADO. — Parece interesante, ¿eh!...

MENDIGO (solo). — Ni un centavo... ¡Qué comerán mañana mis hijos! (A un grupo de jóvenes que pasa) ¡Oye, buena cartilla!...

UNO. — Todo lo que en la primera carrera, si se hace, ganemos, o lo jugamos al "dato" en la segunda; es una fija...

OTRA VOZ. — Se lo traga todo el barbudo, hermano...

OTRA (arrojando en la mano que tiende el mendigo un puñado de cigarrillo). — Es lo que puedo darte, viejo... (con general).

MENDIGO. — Maldito seas, hijo de... (conciso mismo)! ¿Qué más sucrite!... Ni un céntimo se gana un mendigo. ¿Qué hacer? (suspirando); ¡Ah!... (Mutis. El reloj de una iglesia toca la media noche. La calle está desolada. Las tiendas se apagan en mitad de cuadra. La luna ilumina al mendigo. Este se levanta, mira a derecha e izquierda. Resuelto) Aquí viene un coche. (El mendigo se coloca frente al mendigo, éste se le avalanza, cuchillo en mano. Enérgico) ¡La plata o la vida!

EL DESCONOCIDO (aterrorizado, deposita su cartera en la mano del mendigo) ¡Por mis hijos, déjame con vida!

MENDIGO (amenazante). — Si hablas o gritas, te mato! (Huyendo) ¡Por el demonio! A este precio comerán mis hijos. De obrero, de mendigo, me han humillado; de ladrón me han respetado...

(TELON)

Juan de los Llanos.

Veladas y Conferencias

La Casa del Pueblo. — El domingo 30, a la hora indicada, por el Comité pro Huyenta de la 19.a sección y con el concurso del Cuadro Amor y Vida, se representará el "El Alcalde Rajas", y el drama "Hijos del Pueblo".

Teatro Apolo (Villa del Cerro). — El sábado 29, a la hora 21, organizada por el Centro Internacional del Cerro y con el concurso del Cuadro Emilio Zola, se representará "En familia", comedia dramática en tres actos de Emilio Zola, y el sainete en un acto y María Collazo. El acto es a beneficio de LA BATALLA.

Teatro Lavalleja. — El lunes 7, a la 21, el Comité pro Presos del S. U. A. dará una representación teatral a beneficio de los presos y de sus familias. En el próximo número publicaremos el programa.

Casa del Pueblo. — El sábado 5, a la 21, organizada por los Obreros Marmolistas y a beneficio de su biblioteca, se representará "La Santa", drama en tres actos.

Conferencia por R. Carril.